



*J*  
*arup*  
*feia*  
*Helo*  
*B*  
*L*  
*AB*  
*B*

# RELATÓRIO DE GESTÃO

## 2025



CÂMARA MUNICIPAL DE VILA VIÇOSA





*Handwritten signature*

## NOTA INTRODUTÓRIA

O ano de 2025 continuou sob a égide de conflitos bélicos que continuaram a influenciar negativamente os preços quer dos combustíveis, da energia e dos produtos em geral, com um novo conflito que voltou a atrasar o cenário de recuperação que era previsível no presente ano. Este facto teve sérios impactos nas famílias, no setor social e também nas autarquias que continuam a ter os seus orçamentos esmagados sem possibilidade de se lançar em novos investimentos. Acresce a isto o facto de, da parte do poder central, o quadro comunitário (Pacto de Desenvolvimento e PO 2030) só ter lançado avisos para as autarquias no segundo semestre, sendo que a maioria só teve publicação em janeiro de 2026.

*Handwritten notes:*  
feia  
Melo  
L  
B  
B

Quanto ao quadro de pessoal continuamos a integrar colaboradores com contratos por tempo indeterminado e também através do programa Emprego Apoiado em Mercado Aberto (EAMA), o que possibilitou melhorar a qualidade de vida de muitos colaboradores que estavam há muitos anos a recibo verde, isto, conjuntamente com as atualizações salariais relativas ao salário mínimo e atualização de carreiras técnicas, implicou um aumento do volume financeiro com vencimentos e respetivos encargos que se cifraram em 5.365.945,42€ mais 473.857,83 € do que no exercício anterior.

Por outro lado, a de descentralização/ transferência de competências do município para as freguesias continua, o que leva a aumentar o valor transferido para as freguesias. Mantemos, também, os contratos inter-administrativos de delegação de competências. Com esta iniciativa demonstramos que a democracia e o poder local democrático não se fazem com belos e eruditos discursos nas comemorações do 25 de abril, mas com ações que mostram a efetiva e real consideração pelo papel das freguesias no poder local e no serviço às populações.

Se pretendemos mais transferências do poder central para os municípios, devemos dar o exemplo e mostrar que também descentralizamos para as freguesias.

O SNC-AP fornece dados que possibilitam a análise da política orçamental, do planeamento financeiro e a obtenção de uma imagem verdadeira e apropriada das finanças municipais, daí que os mapas anexos permitam a todos acompanhar a execução orçamental e perceber os resultados obtidos:

- A contabilidade financeira possibilita registar as transações e outros eventos que afetam a posição financeira, o desempenho financeiro e os fluxos de caixa;
- A contabilidade orçamental permite um registo pormenorizado do processo orçamental;
- A contabilidade de gestão consegue avaliar o resultado das atividades e projetos que contribuem para a realização das políticas públicas e o cumprimento dos objetivos em termos de serviços a prestar aos munícipes.

Deste modo apresentamos o presente relatório que analisa a execução orçamental do município de Vila Viçosa bem como a sua situação económico-financeira apresentando em anexo as demonstrações financeiras, desde 1 de janeiro de 2025 até 31 de dezembro de 2025.



As contas foram auditadas por um Revisor Oficial de Contas.

Vila Viçosa, de março de 2026



*[Handwritten signature]*

*feizen  
afpê  
B*

*W  
DB  
B3*





*Handwritten signatures and initials:*  
 [Signature]  
 [Signature]  
 [Signature]  
 [Signature]

## CAPITULO I – Organização Municipal

### 1.1 Missão, Visão

#### Missão

O Município de Vila Viçosa, em face da atual conjuntura de retoma económica, tem como missão direcionar as políticas e recursos de modo a que o concelho obtenha um elevado nível de crescimento, prossequindo o bem-estar das populações e utentes, numa lógica consentânea com a sustentabilidade financeira da Autarquia e com a participação ativa dos cidadãos.

#### Visão

Prestação de um serviço público de qualidade, baseado no planeamento, na coordenação e na gestão eficiente dos recursos municipais, bem como no princípio da participação ativa dos munícipes; um serviço orientado para o desenvolvimento económico e social, para a coesão social e territorial, para a cidadania ativa, para a melhoria do padrão dos serviços prestados e para o desenvolvimento do capital humano.

### 1.2 Estrutura Organizativa

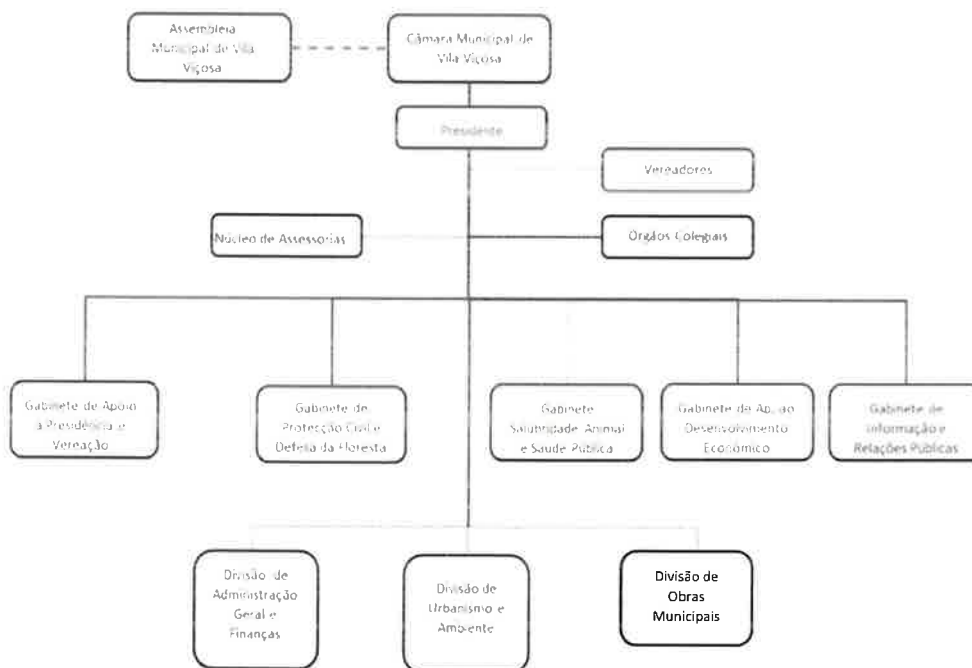

*Handwritten initials:*  
 [Initials]  
 [Initials]  
 [Initials]





*Handwritten notes and signatures in blue ink:*  
H  
aj  
flicen  
H  
B

### 1.3 Recursos Humanos

O Município de Vila Viçosa, contava em 31 de dezembro de 2025 com um total de 240 trabalhadores distribuídos da seguinte forma:

Pessoal em Comissão de Serviço	CTFP Por tempo indeterminado	CTFP Termo Resolutivo Certo
7	231	2

Entradas	Saídas
20	10

*Handwritten notes and signatures in blue ink:*  
R  
B  
B

## CAPITULO II – Análise Financeira

### 2.1 Análise ao Processo Orçamental

A Câmara Municipal de Vila Viçosa iniciou o exercício económico do ano de 2025 com um Orçamento no valor de 16.087.693,00€.

Durante o ano foram aprovadas 69 alterações orçamentais, das quais 64 na forma permutativa e 5 na forma modificativa.

No final do ano, com os ajustes e a introdução do saldo da gerência anterior, o orçamento da receita assumiu o montante de 18.912.605,54€.





*Handwritten signatures and initials:*  
 [Signature]  
 felice  
 Melo  
 B

### Quadro da receita e da despesa 2025

Designação	RECEITAS		DESPESAS	
	Inicial	Corrigido	Inicial	Corrigido
Correntes	12.104.049,00	12.223.049,00	11.728.831,00	13.773.341,19
De Capital	3.983.644,00	3.825.599,05	4.358.862,00	5.139.264,35
Saldo da Gerência Anterior		2.863.957,49		
<b>Total</b>	<b>16.087.693,00</b>	<b>18.912.605,54</b>	<b>16.087.693,00</b>	<b>18.912.605,54</b>

De seguida, apresentamos quadro resumo com o valor global (dotação corrigida) referente aos anos de 2022 a 2025.

*Handwritten initials:*  
 JV  
 NB  
 BB

Designação	Orçamento Corrigido							
	2022		2023		2024		2025	
	Receita	Despesa	Receita	Despesa	Receita	Despesa	Receita	Despesa
Correntes	9.789.304,42	9.447.587,91	10.080.950,98	11.218.552,42	11.273.572,16	12.167.764,43	12.223.049,00	13.773.341,19
De Capital	2.240.137,12	4.319.633,20	2.902.310,00	4.656.160,00	5.160.529,12	6.783.925,96	3.825.599,05	5.139.264,35
Outras Receitas	24.972,00		21.150,00		21.130,00			
Saldo da Gerência Anterior	1.712.807,57		2.870.301,44		2.496.459,11		2.863.957,49	
<b>Total</b>	<b>13.767.221,11</b>	<b>13.767.221,11</b>	<b>15.874.712,42</b>	<b>15.874.712,42</b>	<b>18.951.690,39</b>	<b>18.951.690,39</b>	<b>18.912.605,54</b>	<b>18.912.605,54</b>

#### 2.1.1 Receita

Em 2025 receita cobrada líquida total correspondeu a 16.551.863,27€, o que representou uma taxa de realização de 87,52%.

A tendência da receita total arrecadada nos últimos três anos foi de crescimento relativamente aos anos anteriores, em 2025 verificou-se um decréscimo de 12.784,63€ relativamente ao ano anterior, traduzindo-se numa diminuição percentual de 0,08%.





*Handwritten signature*

Anos	2022	2023	2024	2025
<b>Receita Cobrada Líquida Total</b>	12.400.228,15	14.666.989,70	16.564.647,90	16.551.863,27
<b>n-(n-1)</b>	2.173.168,38	2.266.761,55	1.897.658,20	-12.784,63
<b>[n-(n-1)]/n-1</b>	0,21	0,18	12,94%	-0,08%

*ficus*

*Handwritten initials*

A receita cobrada total desagrega-se em: receita corrente; receita de capital e outras receitas.

Anos	2022	2023	2024	2025
<b>Receita Corrente</b>	9.157.121,48	9.632.440,13	10.724.909,33	11.525.125,63
<b>n-(n-1)</b>	1.421.619,70	475.318,65	1.092.469,20	800.216,30
<b>[n-(n-1)]/n-1</b>	18,38%	5,19%	11,34%	7,46%

*Handwritten initials: L, 13, BB*

Anos	2022	2023	2024	2025
<b>Receita Capital</b>	1.530.225,98	2.162.208,18	3.339.882,76	2.162.780,15
<b>n-(n-1)</b>	471.457,09	631.982,20	1.177.674,58	-1.177.102,61
<b>[n-(n-1)]/n-1</b>	44,53%	41,30%	54,47%	-35,24%

Anos	2022	2023	2024	2025
<b>Outras Receitas</b>	1.712.880,69	2.872.341,39	2.499.855,81	2.863.957,49
<b>n-(n-1)</b>	280.091,59	1.159.460,70	-372.485,58	364.101,68
<b>[n-(n-1)]/n-1</b>	19,55%	67,69%	-12,97%	14,56%

A receita corrente é a que apresenta maior peso no total da receita 69,63%.

Em 2025 a receita corrente correspondeu a 11.525.125,63€, o que representou um aumento de 800.216,30€, relativamente ao ano anterior, traduzindo-se num aumento percentual de 7,46%;





*Handwritten signatures and initials:*  
A large stylized signature at the top right.  
Below it, the initials "AM" and "M".  
Then the word "feições" in blue cursive.  
Below that, "H. P. L." and a signature "B".

a receita de capital correspondeu a 2.162.780,15€, o que representou um decréscimo de 1.177.102,61€ relativamente ao ano anterior, traduzindo-se numa decréscimo percentual de 35,24% e as outras receitas corresponderam a 2.863.957,49€, o que representou um aumento de 367.498,38€ relativamente ao ano anterior, traduzindo-se num aumento percentual de 14,72%.

### Quadro da Execução Orçamental

Receitas	Previsões Corrigidas	Receita Cobrada Líquida	Taxa de Execução
Impostos Diretos	1.943.249,00	1.820.283,26	93,67%
Impostos Indiretos	5,00	0,00	0,00%
Taxas, Multas e Outras Penalidades	321.680,00	292.804,99	91,02%
Rendimentos de Propriedade	476.505,00	457.922,43	96,10%
Transferências Correntes	7.906.804,00	7.644.777,17	96,69%
Venda de Bens e Serviços	1.468.556,00	1.260.346,77	85,82%
Outras Receitas Correntes	106.250,00	48.991,01	46,11%
<b>Total das Receitas Correntes</b>	<b>12.223.049,00</b>	<b>11.525.125,63</b>	<b>94,29%</b>
Vendas de Bens de Investimento	42.810,00	67,00	0,16%
Transferências de Capital	3.089.379,05	2.128.050,40	68,88%
Ativos Financeiros	1,00	0,00	0,00%
Passivos Financeiros	610.286,00	0,00	0,00%
Outras Receitas de Capital	83.123,00	34.662,75	41,70%
<b>Total das Receitas de Capital</b>	<b>3.825.599,05</b>	<b>2.162.780,15</b>	<b>56,53%</b>
Reposições não Abatidas nos Pagamentos	0,00	0,00	0,00%
Saldo da Gerência Anterior	2.863.957,49	2.863.957,49	100,00%
<b>Outras Receitas</b>	<b>2.863.957,49</b>	<b>2.863.957,49</b>	<b>100,00%</b>
<b>Total Geral</b>	<b>18.912.605,54</b>	<b>16.551.863,27</b>	<b>87,52%</b>

*Handwritten initials:*  
A large stylized signature.  
Below it, the initials "NB" and "RB".





*Handwritten signature*

### 2.1.1.1 Receita Corrente

Em 2025 a receita corrente arrecadada correspondeu a 11.525.125,63€ o que representou uma taxa de realização de 94,29%.

A receita corrente desagrega-se em impostos diretos, impostos indiretos, taxas multas e outras penalidades, rendimentos de propriedade, transferências correntes, venda de bens e serviços e outras receitas correntes. Os impostos diretos e as transferências correntes corresponderam 9.465.060,43€ o que representa 82,13% do total da receita corrente.

*flices*

*Handwritten initials*

*Handwritten initials*

### Quadro da Receita Corrente

Receita	Execução das Receitas Correntes					
	2022	2023	2024	2025	Variação 2024/2025	%
Impostos Diretos	1.758.303,91	1.713.279,14	1.588.819,64	1.820.283,26	231.463,62	14,57%
Impostos Indiretos	0,00	0,00	0,00	0,00	0,00	
Taxas, Multas e Outras Penalidades	157.891,96	175.515,89	169.085,37	292.804,99	123.719,62	73,17%
Rendimentos de Propriedade	417.500,29	432.542,13	447.809,74	457.922,43	10.112,69	2,26%
Transferências Correntes	5.679.329,64	5.998.230,94	7.173.847,92	7.644.777,17	470.929,25	6,56%
Venda de Bens e Serviços	1.030.222,00	1.209.238,14	1.266.238,46	1.260.346,77	-5.891,69	-0,47%
Outras Receitas Correntes	113.873,68	103.633,89	79.108,20	48.991,01	-30.117,19	-38,07%
<b>Total</b>	<b>9.157.121,48</b>	<b>9.632.440,13</b>	<b>10.724.909,33</b>	<b>11.525.125,63</b>	<b>800.216,30</b>	<b>7,46%</b>

*Handwritten signature*

*Handwritten initials*

*Handwritten initials*

### Impostos Diretos

Em 2025 os impostos diretos corresponderam a 1.820.283,26€, o que representou uma taxa de execução de 93,67%.

O Imposto Municipal sobre Imóveis (IMI) e o Imposto Municipal sobre Transmissões Onerosas de Bens (IMT) representaram respetivamente 41,47% e 23,66% do total dos impostos diretos.





*Handwritten signatures and initials:*  
A large signature in black ink.  
The word "fices" in blue ink.  
The initials "mfk" in blue ink.  
A blue scribble below the initials.

Impostos Diretos	Previsões Corrigidas	Receita Cobrada Líquida	Taxa de Execução
IMI	764.214,00	754.945,31	98,79
IUC	215.970,00	214.413,78	99,28
IMT	542.830,00	430.692,53	79,34
DERRAMA	420.232,00	420.231,64	100,00
Impostos Abolidos	3,00	0,00	0,00
<b>Total</b>	<b>1.943.249,00</b>	<b>1.820.283,26</b>	<b>93,67</b>

Em 2025 os impostos diretos corresponderam a 1.820.283,26€, o que representou um aumento de 231.463,62€ relativamente ao ano anterior, traduzindo-se num aumento percentual de 14,57%.

*Handwritten initials:*  
A large blue 'L'.  
The letters 'NB' in blue.  
The letters 'RB' in blue.

Receita	Execução Impostos Diretos					
	2022	2023	2024	2025	Variação 2024/2025	%
IMI	778.494,94	808.883,39	679.151,20	754.945,31	75.794,11	11,16%
IUC	190.766,87	202.505,42	208.911,04	214.413,78	5.502,74	2,63%
IMT	653.132,76	488.578,72	322.463,20	430.692,53	108.229,33	33,56%
DERRAMA	135.909,34	213.311,61	378.294,20	420.231,64	41.937,44	11,09%
<b>Total</b>	<b>1.758.303,91</b>	<b>1.713.279,14</b>	<b>1.588.819,64</b>	<b>1.820.283,26</b>	<b>231.463,62</b>	<b>14,57%</b>

### Taxas Multas e Outras Penalidades

Com a entrada em vigor do novo referencial contabilístico para as entidades do subsetor da administração local a contabilização das taxas específicas da Administração Local, passou a considerar exclusivamente a natureza do tributo (imposto indireto ou taxa) e não os seus destinatários (pessoas coletivas ou particulares), assim, o registo das taxas, independentemente





*Handwritten signature*

de serem cobradas a pessoas coletivas ou particulares, passou a ocorrer no capítulo 04 – Taxas, multas e outras penalidades, e não no capítulo 02 – Impostos indiretos.

*feizer*

*Habi*

Taxas, Multas e Outras Penalidades	Previsões Corrigidas	Receita Cobrada Líquida	Taxa de Execução
Mercados, Feiras e Venda Ambulante	21.376,00	21.374,15	99,99
Loteamentos e Obras	167.804,00	153.016,61	91,19
Utilização de Equipamentos Coletivos	80.989,00	79.404,01	98,04
Outras Taxas Específicas das Autarquias Locais	37.337,00	35.291,03	94,52
Multas e Outras Penalidades	14.174,00	3.719,19	26,24
<b>Total</b>	<b>321.680,00</b>	<b>292.804,99</b>	<b>91,02</b>

*Handwritten initials*

De seguida, apresentamos quadro resumo referente aos anos de 2022 a 2025.

Receita	Execução Taxas, Multas e Outras Penalidades					
	2022	2023	2024	2025	Variação 2024/2025	%
Mercados, Feiras e Venda Ambulante	20.796,79	20.979,98	20.150,86	21.374,15	1.223,29	6,07%
Loteamentos e Obras	61.446,20	76.178,45	62.355,43	153.016,61	90.661,18	145,39%
Utilização de Equip. Coletivos	46.861,82	50.954,96	57.083,89	79.404,01	22.320,12	39,10%
Outras Taxas Espec. das Autarq. Locais	25.451,56	24.520,67	26.192,34	35.291,03	9.098,69	34,74%
Multas e Outras Penalidades	3.335,59	2.881,83	3.302,85	3.719,19	416,34	0,13
<b>Total</b>	<b>157.891,96</b>	<b>175.515,89</b>	<b>169.085,37</b>	<b>292.804,99</b>	<b>123.719,62</b>	<b>73,17%</b>

A taxa mais significativa foi a relativa a Loteamentos e Obras com um montante arrecadado de 153.016,61€, logo seguida pela taxa de utilização de Equipamentos Coletivos.





*Handwritten signatures and notes:*  
- Top right: *Handwritten signature*  
- Middle right: *feices*  
- Bottom right: *efete*  
- Far right: *Handwritten signature*

### Transferências Correntes

Transferências Correntes	Previsões Corrigidas	Receita Cobrada Líquida	Taxa de Execução
Fundo de Equilíbrio Financeiro	4.169.543,00	4.169.543,00	100,00
Fundo Social Municipal	218.998,00	218.998,00	100,00
Participação Fixa no IRS	216.684,00	216.684,00	100,00
Transferências de Competências - Lei n.º50/2018	1.737.249,00	1.737.248,00	100,00
Participação no IVA - artº 26º-A da Lei n.º 73/2013	54.805,00	54.805,00	100,00
Artigo 35º da Lei nº 73/2013	918.865,00	918.865,00	100,00
Outros	90.763,00	10.088,01	11,11
Estado - Participação Comunitária em Projetos Cofinanciados	119.053,00	50,00	0,04
Serviços e Fundos Autónomos	157.113,00	134.213,72	85,42
Serv.e Fundos Autón. - Subsist. Proteção Família e Polít.Ativa Empr.e Form. Prof.	213.669,00	183.782,44	86,01
Admin. Local - Instituições sem Fins Lucrativos - Famílias - Resto do Mundo	10.062,00	500,00	4,97
<b>Total</b>	<b>7.906.804,00</b>	<b>7.644.777,17</b>	<b>96,69</b>

Em 2025 as transferências correntes corresponderam a 7.644.777,17€, o que representou uma taxa de realização de 96,69%.

Os valores registados nas transferências correntes com maior impacto na receita foram a participação nos impostos do Estado.





*Handwritten signature*

*Handwritten signature*

*Handwritten signature*

*Handwritten signature*

Receita	Execução Transferências Correntes					
	2022	2023	2024	2025	Variação 2024/2025	%
Fundo de Equilíbrio Financeiro	3.900.569,00	3.806.966,00	3.965.369,00	4.169.543,00	204.174,00	5,15%
Fundo Social Municipal	165.053,00	165.125,00	197.324,00	218.998,00	21.674,00	10,98%
Participação Fixa no IRS	173.488,00	266.580,00	289.151,00	216.684,00	-72.467,00	-25,06%
Transferências de Competências - Lei n.º50/2018	1.102.258,57	1.556.782,58	1.622.401,00	1.737.248,00	114.847,00	7,08%
Participação no IVA - artº 26º-A da Lei n.º 73/2013	45.916,90	65.773,66	104.530,83	54.805,00	-49.725,83	-47,57%
Artigo 35º da Lei nº 73/2013			377.819,17	918.865,00	541.045,83	143,20%
Outros	137.276,03	8.690,93	283.898,24	10.088,01	-273.810,23	-96,45%
Estado - Particip. Comunitária em Proj. Cofinanciados	10.082,06	2.612,00	29.404,89	50,00	-29.354,89	-99,83%
Serviços e Fundos Autónomos	65.958,00	6.989,50	128.329,41	134.213,72	5.884,31	4,59%
Serv.e Fundos Autón. - Subs. Protec. Família e Polít.Ativa Empr.e Form. Prof.	78.728,08	113.631,27	168.450,38	183.782,44	15.332,06	9,10%
Administração Local - Instituições sem Fins Lucrativos	0,00	5.080,00	7.170,00	500,00	-6.670,00	-93,03%
<b>Total</b>	<b>5.679.329,64</b>	<b>5.998.230,94</b>	<b>7.173.847,92</b>	<b>7.644.777,17</b>	<b>470.929,25</b>	<b>6,56%</b>

Em 2025 as transferências correntes aumentaram 470.929,25€ relativamente ao ano anterior, traduzindo-se num aumento percentual de 6,56%. A participação nos impostos do Estado e as transferências de competências representaram respetivamente 48,41% e 15,07% do total das transferências correntes.

Em 2025, o fundo de equilíbrio financeiro, parte corrente, correspondeu a 4.169.543,00€, o que representou um aumento de 204.174,00€ relativamente ao ano anterior, traduzindo - se num aumento percentual de 5,15%.

A participação fixa no IRS, correspondeu a 216.684,00€, o que representou um decréscimo de 72.467,00€ relativamente ao ano anterior, traduzindo-se num decréscimo percentual de 25,06% o que, em parte, se deve à redução da participação variável no IRS.

### Venda de Bens e Serviços Correntes

Em 2025 a venda de bens e serviços correntes correspondeu a 1.260.346,77€, o que representou uma taxa de execução de 85,82%.





*Handwritten mark*

*Handwritten signature*

*Handwritten signature*

*Handwritten signature*

Vendas de Bens e Serviços	Previsões Corrigidas	Receita Cobrada Líquida	Taxa de Execução
Vendas de Bens	639.989,00	587.015,26	91,72
Serviços	579.155,00	535.110,71	92,40
Rendas	249.412,00	138.220,80	55,42
<b>Total</b>	<b>1.468.556,00</b>	<b>1.260.346,77</b>	<b>85,82</b>

De seguida, apresentamos quadro resumo referente aos anos de 2022 a 2025

Receita	Execução Vendas de Bens e Serviços					
	2022	2023	2024	2025	Variação 2024/2025	%
Vendas de Bens	512.980,24	568.430,62	584.447,29	587.015,26	2.567,97	0,44%
Serviços	383.888,78	506.892,04	541.381,03	535.110,71	-6.270,32	-1,16%
Rendas	133.352,98	133.915,48	140.410,14	138.220,80	-2.189,34	-1,56%
<b>Total</b>	<b>1.030.222,00</b>	<b>1.209.238,14</b>	<b>1.266.238,46</b>	<b>1.260.346,77</b>	<b>-5.891,69</b>	<b>-0,47%</b>

*Handwritten signature*

#### Outras Receitas Correntes

Descrição	Previsões Corrigidas	Receita Cobrada Líquida	Taxa de Execução
<b>Outras Receitas Correntes</b>	<b>106.250,00</b>	<b>48.991,01</b>	<b>46,11</b>

De seguida, apresentamos quadro resumo referente aos anos de 2022 a 2025

Receita	Execução Outras Receitas Correntes					
	2022	2023	2024	2025	Variação 2024/2025	%
<b>Outras Receitas Correntes</b>	<b>113.873,68</b>	<b>103.633,89</b>	<b>79.108,20</b>	<b>48.991,01</b>	<b>-30.117,19</b>	<b>-38,07%</b>





*[Handwritten signatures and initials]*

## PROJETOS COFINANCIADOS COMPARTICIPAÇÃO

Projetos Cofinanciados	Previsões Corrigidas	Receita Cobrada Líquida	Taxa de Execução
ICNF - Instit.Conserv. da Natureza e das Florestas	51,00	50,00	98,04%
Gabinetes Técnicos Florestais Municipais	13.979,00	13.979,00	100,00%
Projeto Radar Social	86.911,00	64.016,53	73,66%
Direção-Geral de Alimentação Veterinária	56.219,00	56.219,19	100,00%
<b>Total</b>	<b>157.160,00</b>	<b>134.264,72</b>	<b>85,43%</b>

### 2.1.1.2 Receita de Capital

Em 2025, a receita de capital arrecadada correspondeu a 2.162.780,15€, o que representou uma taxa de execução de 56,53%

A receita de capital arrecadada decompõe-se em venda de bens de investimento, transferências de capital e passivos financeiros.

Receitas de Capital	Previsões Corrigidas	Receita Cobrada Líquida	Taxa de Execução
Vendas de Bens de investimento	42.810,00	67,00	0,16%
Transferências de Capital	3.089.379,05	2.128.050,40	68,88%
Ativos Financeiros	1,00	0,00	0,00%
Passivos Financeiros	610.286,00	0,00	0,00%
Outras Receitas de Capital	83.123,00	34.662,75	41,70%
<b>Total</b>	<b>3.825.599,05</b>	<b>2.162.780,15</b>	<b>56,53%</b>

Em 2025 as transferências de capital corresponderam a 2.128.050,40€, o que representou 68,88% da receita de capital.





*Handwritten signatures and initials in blue ink.*

De seguida, apresentamos quadro resumo referente aos anos de 2022 a 2025

Receita	Execução Receitas de Capital					
	2022	2023	2024	2025	Variação 2024/2025	%
Vendas de Bens de investimento	126.154,25	59.221,07	52.955,49	67,00	-52.888,49	-99,87%
Transferências de Capital	1.404.071,73	1.952.987,11	1.820.141,80	2.128.050,40	307.908,60	16,92%
Passivos Financeiros	0,00	150.000,00	1.466.785,47	0,00	-1.466.785,47	-100,00%
Outras Receitas de Capital	0,00	0,00	0,00	34.662,75	34.662,75	100,00%
<b>Total</b>	<b>1.530.225,98</b>	<b>2.162.208,18</b>	<b>3.339.882,76</b>	<b>2.162.780,15</b>	<b>-1.177.102,61</b>	<b>-35,24%</b>

*Handwritten signature and initials in blue ink.*

Em 2025 a comparticipação comunitária dos projetos cofinanciados correspondeu a 745.013,55€, o que representou 35,01% das transferências de capital e 134.264,72€, o que representou 1,76% das transferências correntes.

#### PROJETOS COFINANCIADOS COMPARTICIPAÇÃO

Projetos Cofinanciados	Previsões Corrigidas	Receita Cobrada Líquida	Taxa de Execução
PRR - Acessibilidades 360	11.193,00	11.182,68	99,91%
Fundo Ambiental Recolha BIO	17.336,00	17.335,62	100,00%
Reabilitação do Cine-Teatro Florbela Espanca	52.876,00	52.777,70	99,81%
Estratégia Local de Habitação	1.234.219,00	663.717,55	53,78%
<b>Total</b>	<b>1.315.624,00</b>	<b>745.013,55</b>	<b>56,63%</b>





*Handwritten signatures and initials:*  
A signature in black ink.  
The word "feices" in blue ink.  
Initials "WJ" and "B" in blue ink.

## OUTRAS RECEITAS

Nas "outras receitas" registaram-se as reposições não abatidas nos pagamentos e o saldo da gerência anterior.

No ano de 2025, o saldo orçamental da gerência anterior correspondeu a 2.863.957,49€.

Outras Receitas	Outras Receitas					
	2022	2023	2024	2025	Variação 2024/2025	%
Reposições não Abatidas nos Saldo da Gerência Anterior	73,12	2.039,95	3.396,70	0,00	-3.396,70	-100,00%
<b>Total</b>	<b>1.712.807,57</b>	<b>2.870.301,44</b>	<b>2.496.459,11</b>	<b>2.863.957,49</b>	<b>364.498,38</b>	<b>14,72%</b>

*Handwritten initials:*  
A signature in blue ink.  
Initials "B" and "B" in blue ink.

### 2.1.2 Despesa

Em 2025 a despesa total correspondeu a 13.417.686,45€ o que representou uma taxa de realização de 70,95%, relativamente aos 18.912.605,54€ orçados.

Despesa	Dotações Corrigidas	Despesa Paga	Taxa de Execução
Correntes	13.773.341,19	10.810.722,97	78,49%
Capital	5.139.264,35	2.606.963,48	50,73%
<b>Total</b>	<b>18.912.605,54</b>	<b>13.417.686,45</b>	<b>70,95%</b>





### 2.1.2.1 Despesa Corrente

A despesa corrente correspondeu a 10.810.722,97€, o que representou 80,57% da despesa total.

Despesas Correntes	Dotações Corrigidas	Despesa Paga	Taxa de Execução
Despesa com Pessoal	5.875.055,00	5.365.945,42	91,33%
Aquisição de Bens e Serviços	5.529.651,00	3.620.427,93	65,47%
Juros e Outros Encargos	200.319,19	119.112,62	59,46%
Transferências Correntes	1.842.415,00	1.487.531,27	80,74%
Subsídios	3,00	0,00	0,00%
Outras Despesas Correntes	325.898,00	217.705,73	66,80%
<b>Total</b>	<b>13.773.341,19</b>	<b>10.810.722,97</b>	<b>78,49%</b>

Em 2025 a despesa com pessoal correspondeu a 5.365.945,42€, o que representou um aumento de 473.857,83€ relativamente ao ano anterior, traduzindo-se num aumento percentual de 9,69%.

Este acréscimo da despesa com pessoal em 2025 justifica-se pela atualização dos vencimentos e correções nas carreiras e pelo esforço deste executivo em procurar que os nossos colaboradores tenham trabalho digno e com direitos, quer na contratação de trabalhadores a tempo indeterminado (esforço que vem do exercício anterior) quer na inclusão de trabalhadores no programa EAMA.

Em 2025 o peso das despesas com pessoal na despesa corrente e na despesa total correspondeu respetivamente de 49,64% e 39,99%.

Em 2025 a despesa com aquisição de bens e serviços correspondeu a 3.620.427,93€, o que representou 33,49% da despesa corrente e 26,98% da despesa total.





Em 2025 as transferências correntes ascenderam a 1.487.531,27€ e representaram 13,76% da despesa corrente e 11,09% da despesa total.

Para além das transferências para a administração local, freguesias, no valor de 239.589,90€, e para a CIMAC no valor de 246.618,48€, transferiram-se 595.347,56€ para as instituições sem fins lucrativos.

Despesa	Execução Despesas Correntes					
	2022	2023	2024	2025	Variação 2024/2025	%
Despesa com Pessoal	4.037.462,83	4.574.643,47	4.892.087,59	5.365.945,42	473.857,83	9,69%
Aquisição de Bens e Serviços	2.699.868,40	3.344.309,68	3.355.552,56	3.620.427,93	264.875,37	7,89%
Juros e Outros Encargos	25.709,09	68.958,91	111.489,78	119.112,62	7.622,84	6,84%
Transferências Correntes	952.651,22	1.126.599,13	1.400.517,03	1.487.531,27	87.014,24	6,21%
Outras Despesas Correntes	178.952,19	154.634,49	190.733,53	217.705,73	26.972,20	14,14%
<b>Total</b>	<b>7.894.643,73</b>	<b>9.269.145,68</b>	<b>9.950.380,49</b>	<b>10.810.722,97</b>	<b>860.342,48</b>	<b>8,65%</b>

### 2.1.2.2 Despesa de Capital

A despesa de capital correspondeu a 2.606.963,48€, o que representou 19,43% da despesa total.

Despesa Capital	Dotações Corrigidas	Despesa Paga	Taxa de Execução
Aquisição de Bens de Capital	4.483.037,35	2.168.367,60	48,37
Transferências de Capital	176.217,00	125.995,94	71,50
Ativos Financeiros	3,00	0,00	0,00
Passivos Financeiros	480.001,00	312.599,94	65,12
Outras Despesas de Capital	6,00	0,00	0,00
<b>Total</b>	<b>5.139.264,35</b>	<b>2.606.963,48</b>	<b>50,73</b>





*Alfpa*  
*feices*  
*afpk*  
*B*

De seguida, apresentamos quadro resumo referente aos anos de 2022 a 2025

Despesa	Execução Despesas de Capital					
	2022	2023	2024	2025	Variação 2024/2025	%
Aquisição de Bens de Capital	1.342.747,82	2.610.943,59	3.467.110,30	2.168.367,60	-1.298.742,70	-37,46%
Transferências de Capital	5.499,11	3.900,22	3.742,99	125.995,94	122.252,95	3266,18%
Ativos Financeiros	0,00	0,00	0,00	0,00	0,00	0,00%
Passivos Financeiros	287.036,05	286.541,10	279.456,63	312.599,94	33.143,31	11,86%
<b>Total</b>	<b>1.635.282,98</b>	<b>2.901.384,91</b>	<b>3.750.309,92</b>	<b>2.606.963,48</b>	<b>-1.143.346,44</b>	<b>-30,49%</b>

### Investimento

Em 2025 o investimento correspondeu a 2.041.558,58€, o que representou uma taxa de execução de 47,51%.

Dos investimentos realizados em 2025 destacam-se:

- A Estratégia Local de Habitação – 1º Direito;
- A implementação do EcoViçosa;
- Iluminação pública eletrificação das courelas da Faia;
- Aquisição de viaturas;
- Acessibilidades;
- Centro de Recolha de animais - Melhoramentos;
- Elaboração de projetos para as candidaturas;
- Intervenção nas Etares de Vila Viçosa e Bencatel;
- Reabilitação do Multiusos de S Romão;
- Intervenção na EM 509;
- Candidatura a Património Mundial;
- Melhoria da iluminação no Campo João Figueiredo;
- Melhoria da Iluminação no Campo Pereira bom;
- Aquisição de terrenos;
- Substituição de condutas de abastecimento de água na Ribeira de Bencatel;
- Obras no Centro de Saúde de Vila Viçosa;
- Mural Florbela Espanca;

*L*  
*NB*  
*B*

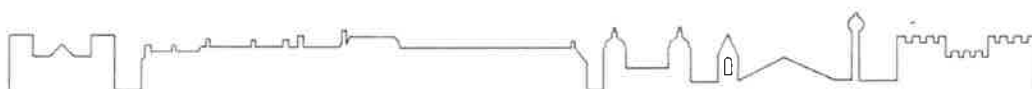



*Handwritten signatures and initials:*  
A large signature at the top right.  
"flicen" in blue ink below it.  
"M. J. B." in blue ink at the bottom right.

Designação	Dotações Corrigidas	Despesa Paga	Taxa de Execução
Investimentos	4.296.938,35	2.041.558,58	47,51

De seguida, apresentamos quadro resumo referente aos anos de 2022 a 2025

Despesa	Execução Investimentos					Variação 2024/2025	%
	2022	2023	2024	2025			
Investimentos	1.342.747,82	2.610.943,59	3.467.110,30	2.041.558,58	-1.425.551,72	-41,12%	

### Transferências de Capital

Em 2025 as transferências de capital foram apenas de 125.995,94€.

*Handwritten signature:*  
"L. J. B." in blue ink.

### Ativos Financeiros

No ano de 2025 não existiram pagamentos de Ativos Financeiros.

### Passivos Financeiros

No ano de 2025 procedeu-se à amortização dos empréstimos de médio e longo prazo (nos termos do estabelecido nos vários contratos) no valor de 312.599,94€.

### 2.1.3 Saldo Orçamental

Em 2025, o saldo da gerência anterior foi de 2.893.957,49€ tendo sido distribuído pela despesa corrente e de capital. O Saldo da gerência de 2025 a transitar é de 3.134.176,82€.





*Handwritten signatures and initials:*  
A large signature in black ink.  
The word "fazer" in blue ink.  
The word "refeito" in blue ink.  
A signature in blue ink.

#### 2.1.4 Equilíbrio Orçamental

Nos termos do artigo 40º da Lei n.º 73/2013, de 3 de setembro, os orçamentos das autarquias locais preveem as receitas necessárias para cobrir todas as despesas e o equilíbrio verifica-se quando a receita corrente bruta cobrada é pelo menos igual à despesa corrente acrescida das amortizações médias de empréstimos de médio e longo prazo.

O montante das amortizações médias de empréstimos de médio e longo prazo foi apurado nos termos do artigo 83º da Lei n.º 73/2013 de 3 de setembro e ascende a 348.679,72€.

No exercício de 2025, o equilíbrio verificou-se como se pode ver:

Receita Corrente Bruta Cobrada	Despesa Corrente Paga	Amortizações Médias de Empréstimos de MLP	Despesa Corrente + Amortizações Médias	Equilíbrio Orçamental
(1)	(2)	(3)	(4)=(2)+(3)	(5)=(1)-(4)
11.725.472,02	10.810.722,97	348.679,72	11.159.402,69	566.069,33

*Handwritten signature in blue ink.*

#### 2.1.5 Estrutura da dívida

Estrutura dos financiamentos obtido

Financiamentos Obtidos	Ano 2025
<b>Empréstimos Bancários de Médio e Longo Prazo</b>	<b>2.953.323,37</b>
Exigível a curto Prazo	260.944,09
Exigível a Médio e Longo Prazo	2.692.379,28
<b>Locações Financeiras</b>	<b>223.525,20</b>
Exigível a curto Prazo	126.809,02
Exigível a Médio e Longo Prazo	96.716,18
<b>Total</b>	<b>3.176.848,57</b>





*Handwritten signatures and initials:*  
- Top right: a large stylized signature.  
- Middle right: "felicar" in blue ink.  
- Bottom right: "H. J. L." and "B" in blue ink.

## 2.1.6 Indicadores Orçamentais

Indicadores Orçamentais - Rácios	
Receita	2025
Impostos Diretos / Receita Corrente	15,79%
Taxas, Multas e Outras Penalidades / Receita Corrente	2,54%
Transferências Correntes / Receitas Correntes	66,33%
Transferências de Capital / Receitas de Capital	98,39%
Receitas Correntes / Receita Total	69,63%
Receitas de Capital / Receita Total	13,07%
Outras Receitas/Receita Total	17,30%

Despesa	2025
Pessoal/Despesa Corrente	49,64%
Aquisição de Bens e Serviços/Despesas Correntes	33,49%
Transferências Correntes/Despesas Correntes	13,76%
Aquisição de Bens de Capital/Despesas de Capital	83,18%
Transferências de Capital/Despesas de Capital	4,83%
Passivos Financeiros/Despesas de Capital	11,99%
Despesas Correntes/Despesas Totais	80,57%
Despesas de Capital/Despesas Totais	19,43%

*Handwritten initials:*  
- Top right: "L" in blue ink.  
- Middle right: "B" and "B" in blue ink.





*Handwritten signatures and initials:*  
C. J. P.  
f. l. c.  
M. l. k.  
B.

### 2.1.7 Endividamento

	Situação face ao limite da dívida total	31-12-2022	31-12-2023	31-12-2024	31-12-2025
(1)	Total da dívida a terceiros incluindo dívidas não orçamentais	2.429.323,47	2.230.462,79	3.689.768,68	3.296.587,15
(2)	Dívidas não orçamentais Lei 73/2013	38.214,55	38.170,69	38.470,48	38.699,90
(3)=(1)-(2)	Dívida total de operações orçamentais	2.391.108,92	2.192.292,10	3.651.298,20	3.257.887,25

	Verificação do cumprimento do limite	31-12-2022	31-12-2023	31-12-2024	31-12-2025
(5)	Limite Dívida Total	10.658.500,32	12.003.720,43	13.262.531,70	14.757.235,47
(6)	Margem Absoluta (5)-(3)	8.267.391,40	9.811.428,33	9.572.763,02	11.499.348,22
(7)	Margem utilizável (6)*20%	1.653.478,28	1.962.285,67		
(7)	Margem utilizável (6)*40%			3.829.105,21	4.599.739,29

*Handwritten initials:*  
L.  
B.  
B.

O cálculo da Margem Absoluta foi apurado de acordo com os critérios da DGAL para efeitos de comparabilidade com a ficha do Município.

### 2.2 Análise económico – financeira

Em 2025 as demonstrações financeiras foram realizadas de acordo com o SNC-AP e a evolução da estrutura das contas principais encontra-se refletida e demonstrada conforme se segue:





*Handwritten signatures and initials:*  
flice  
Hfele  
B

## 2.2.1. Análise ao Balanço

BLC - BALANÇO (S/ REFERÊNCIAÇÃO DE CONTAS)			
PERÍODO		ANO	
2025/01/01 - 2025/12/31		2025	
C/ VISUALIZAÇÃO DE ACUMULADOS S/ VISUALIZAÇÃO DE CONTAS SEM MOVIMENTO			
Rubricas	Notas	Datas	
		2025	2024
<b>ATIVO</b>			
Ativo não corrente		24.434.714,80 €	23.961.738,18 €
Ativos fixos tangíveis		24.154.517,71 €	23.668.049,59 €
Ativos intangíveis		50.985,09 €	64.476,59 €
Participações financeiras		229.212,00 €	229.212,00 €
<b>ATIVO CORRENTE</b>			
Ativo corrente		4.480.964,55 €	4.394.944,21 €
Inventários		268.574,82 €	404.079,03 €
Cientes, contribuintes e utentes		139.609,40 €	217.130,45 €
Outras contas a receber		864.311,19 €	870.785,63 €
Diferimentos		35.592,42 €	521,13 €
Caixa e depósitos		3.172.876,72 €	2.902.427,97 €
<b>Total Ativo</b>		<b>28.915.679,35 €</b>	<b>28.356.682,39 €</b>
<b>PATRIMÓNIO LÍQUIDO</b>			
Património Líquido		23.015.016,04 €	22.398.646,32 €
Património/Capital		29.953.948,50 €	29.953.948,50 €
Reservas		145.690,42 €	145.690,42 €
Resultados transitados		-18.591.000,29 €	-18.088.736,61 €
Outras variações no património líquido		12.609.374,03 €	10.890.007,69 €
Resultado líquido do período		-1.102.996,62 €	-502.263,68 €
<b>Total Património Líquido</b>		<b>23.015.016,04 €</b>	<b>22.398.646,32 €</b>
<b>PASSIVO</b>			
<b>PASSIVO NÃO CORRENTE</b>			
Passivo não corrente		2.832.345,64 €	3.231.712,12 €
Provisões		29.007,00 €	29.007,00 €
Financiamentos obtidos		2.803.338,64 €	3.202.705,12 €
<b>PASSIVO CORRENTE</b>			
Passivo corrente		3.068.317,67 €	2.726.323,95 €
Credores por transferências e subsídios não reembolsáveis		16.750,24 €	8.733,24 €
Fornecedores		35.695,79 €	8.879,48 €
Estado e outros entes públicos		754,57 €	7.290,17 €
Financiamentos obtidos		373.509,93 €	413.552,41 €
Fornecedores de investimentos		19.000,30 €	13.560,18 €
Outras contas a pagar		1.062.342,28 €	1.002.724,04 €
Diferimentos		1.560.264,56 €	1.271.584,43 €
<b>Total Passivo</b>		<b>5.900.663,31 €</b>	<b>5.958.036,07 €</b>
<b>Total Património Líquido e Passivo</b>		<b>28.915.679,35 €</b>	<b>28.356.682,39 €</b>





*Handwritten signature and initials in blue ink.*

## **Ativo**

### **Ativo não Corrente**

#### **Ativos Fixos Tangíveis**

No que respeita a reconhecimento de determinados ativos fixos tangíveis, quando não existe informação fiável sobre o custo de aquisição ou sobre o custo depreciado foram mensurados pelo Justo Valor (Valor Razoável).

Ao longo dos anos, na Certificação Legal das contas do Município, foi aposta uma reserva versando a questão do património e, mais especialmente, da avaliação dos bens imóveis do domínio público municipal.

#### **Ativo Corrente**

##### **Inventários**

Os inventários englobam bens comprados e detidos para revenda, englobam igualmente produtos acabados ou trabalhos em curso que estejam a ser produzidos pela entidade, bem como, incluem materiais e consumíveis aguardando o seu uso no processo de produção e bens comprados ou produzidos por uma entidade, para distribuir a terceiros gratuitamente ou por um valor simbólico. Em 31 de dezembro de 2025 o município detinha bens no valor de 268.574,82€.

##### **Clientes, Contribuintes e Utentes**

O valor da dívida de clientes, contribuintes e utentes em 31 de dezembro de 2025 foi de 139.609,40€.

##### **Outras Contas a Receber**

O valor constante na rubrica "Outras contas a receber" é de 864.311,19€.

*Handwritten signature and initials in blue ink.*





*Handwritten signatures and initials:*  
- Top right: A large signature in black ink.  
- Middle right: The word "Feira" written in blue ink.  
- Below "Feira": The initials "MFL" in blue ink.  
- Bottom right: A signature in blue ink.

## Caixa e Depósitos

As contas 11 (dinheiro em caixa) e 12 (depósitos bancários) apresentaram em 31/12/2025 um saldo de 3.172.876,72€, sendo totalmente referente a depósitos bancários.

Conta	Descrição	Saldo 31/12/2022	Saldo 31/12/2023	Saldo 31/12/2024	Saldo 31/12/2025
<b>12.2.1</b>	<b>Caixa Geral de Depósitos</b>	<b>1.982.672,80</b>	<b>1.407.233,15</b>	<b>1.728.050,76</b>	<b>1.772.017,17</b>
	0035/00000741330	1.430.210,24	751.523,94	1.032.741,73	1.076.726,14
	0035/00012439830	550.654,28	653.900,93	693.509,75	693.500,75
	0035/00013834830	1.808,28	1.808,28	1.799,28	1.790,28
<b>12.2.2</b>	<b>Banco Santander Totta</b>	<b>172.824,82</b>	<b>272.391,96</b>	<b>186.672,27</b>	<b>105.175,75</b>
	0018/35480385001	172.824,82	272.391,96	186.672,27	105.175,75
<b>12.2.3</b>	<b>Millennium BCP</b>	<b>3.481,69</b>	<b>3.158,77</b>	<b>2.835,85</b>	-
	0033/00128677582	3.481,69	3.158,77	2.835,85	-
<b>12.2.4</b>	<b>BPI, S.A.</b>	<b>0,00</b>	<b>0,00</b>	-	-
	0010/20192610101	0,00	0,00	-	-
<b>12.2.5</b>	<b>Caixa Credito Agricola Mútuo do Alentejo Central</b>	<b>749.536,68</b>	<b>851.845,92</b>	<b>984.869,09</b>	<b>1.295.683,80</b>
	0045/40136467364	119.013,61	242.933,24	46.421,79	143.323,89
	0045/40267096867	630.523,07	608.912,68	841.155,59	503.039,41
	0045/40393608162	-	-	<b>97.229,73</b>	0,00
	0045/40393609106	-	-	61,98	0,00
	0045/40408236159	-	-	-	562.513,17
	0045/40408236234	-	-	<b>0,00</b>	86.807,33
	<b>Depósitos à ordem</b>	<b>2.908.515,99</b>	<b>2.534.629,80</b>	<b>2.902.427,97</b>	<b>3.172.876,72</b>
<b>11.1</b>	<b>Caixa A</b>	<b>0,00</b>	<b>0,00</b>	<b>0,00</b>	<b>0,00</b>
	<b>Total Disponibilidades</b>	<b>2.908.515,99</b>	<b>2.534.629,80</b>	<b>2.902.427,97</b>	<b>3.172.876,72</b>

## Património Líquido

### Património/Capital

O património em 31 de dezembro de 2025 correspondeu a 29.953.948,50€.

### Reservas





*Handwritten signatures and initials in blue ink, including 'f. e. c. m.', 'M. F. e.', and 'B'.*

As reservas em 31 de dezembro de 2025 corresponderam a 145.690,42€.

#### **Saldo para a gerência seguinte**

O saldo a transitar para 2026 corresponde a 3.172.876,72€, sendo totalmente referente a depósitos bancários.

#### **Outras variações no Património Líquido**

As outras variações no património líquido em 31 de dezembro de 2025 corresponderam no fim do período a 12.609.374,03€, tendo-se verificado uma alteração no período no valor de 1.719.366,34€, esta variação diz respeito essencialmente a transferências e subsídios de capital designadamente as participações financeiras de projetos cofinanciados.

#### **Resultado Líquido do Período**

O resultado líquido do período em 31 de dezembro de 2025 correspondeu a

- 1.102.996,62€, resultado da diferença entre os rendimentos e os gastos.

Aqui verifica-se uma evolução negativa face ao exercício anterior, tendo se verificado um aumento considerável dos gastos, nomeadamente das despesas com fornecimentos e serviços externos e gastos com pessoal em que a variação do somatório destas ascende aos 835.000€. a mais em relação ao anterior.

Verifica-se assim, que a evolução das receitas não acompanhou o aumento das despesas.

#### **Provisões**

Em 31 de dezembro de 2025 as provisões corresponderam a 29.007,00€, resultado da aplicação da NCP15, designadamente o registo de passivos contingentes.

#### **Financiamentos Obtidos**

Em 31 de dezembro de 2025 o saldo total dos financiamentos corresponde a 2.803.338,64€, resultado da dívida relativa a empréstimos bancários e locações financeiras, exigíveis no médio e longo prazo.

#### **Fornecedores**





Em 31 de dezembro de 2025 os fornecedores conta corrente corresponderam a 35.695,79€.

#### **Estado e outros entes públicos**

Em 31 de dezembro de 2025 o estado e outros entes públicos apresenta um valor 754,57€ (Imposto de selo de contratos e IVA pago na gerência seguinte).

#### **Financiamentos obtidos**

Em 31 de dezembro de 2025 os financiamentos obtidos corresponderam a 373.509,93€, resultado da dívida relativa a empréstimos bancários e locação financeira, exigíveis no curto prazo.

#### **Outras contas a Pagar**

Em 31 de dezembro de 2025 as outras contas a pagar corresponderam a 1.062.342,28€, resultado do registo, designadamente, do acréscimo do gasto com as férias, subsídio de férias e respetivos encargos com os trabalhadores bem como dos encargos de cobrança de impostos que apesar de serem processados em 2026, são contabilisticamente refletidos no exercício económico de 2025, o aumento foi motivado essencialmente pelo aumento de trabalhadores e respetivos aumentos salariais decorrentes da Lei.

#### **2.2.2. Análise à Demonstração de Resultados**

Considerando a informação da Demonstração de Resultados dos anos de 2024 e 2025, apresenta-se no mapa abaixo a estrutura dos gastos e rendimentos, os resultados obtidos e a sua evolução naquele período.





*Handwritten signatures and initials in blue ink:*  
Aiy  
feica  
Hfok  
B

DR - DEMONSTRAÇÃO DE RESULTADOS POR NATUREZA (S/ REFERÊNCIAÇÃO DE CONTAS)			
PERÍODO		ANO	
2025/01/01 - 2025/12/31		2025	
C/ VISUALIZAÇÃO DE ACUMULADOS S/ VISUALIZAÇÃO DE CONTAS SEM MOVIMENTO			
Rubricas	Notas	Datas	
		2025	2024
Impostos, contribuições e taxas		2.156.346,71 €	1.764.432,27 €
Vendas		3.167,10 €	1.618,57 €
Prestações de serviços e concessões		1.668.860,79 €	1.784.989,06 €
Transferências e subsídios correntes obtidos		7.647.277,17 €	7.169.403,82 €
Custo das mercadorias vendidas, das matérias consumidas e dos inventários transferidos		-437.516,44 €	-355.936,00 €
Fornecimentos e serviços externos		-3.210.236,44 €	-2.869.091,87 €
Gastos com pessoal		-5.437.471,96 €	-4.943.411,16 €
Transferências e subsídios concedidos		-1.691.045,88 €	-1.530.232,61 €
Imparidade de dívidas a receber		3.260,21 €	-62.108,43 €
Provisões (aumentos/reduções)			64.614,97 €
Outros rendimentos		231.389,75 €	183.191,62 €
Outros gastos		-378.110,14 €	-134.661,76 €
Resultados antes de depreciações e gastos de financiamento		555.920,87 €	1.072.808,48 €
Gastos/reversões de depreciação e amortização		-1.523.762,06 €	-1.464.676,09 €
Resultado operacional (antes de resultados financeiros)		-967.841,19 €	-391.867,61 €
Juros e gastos similares suportados		-135.155,43 €	-110.396,07 €
Resultado antes de impostos		-1.102.996,62 €	-502.263,68 €
Resultado líquido do período		-1.102.996,62 €	-502.263,68 €

Em 31 de dezembro de 2025 o resultado antes de depreciação e gastos de financiamento correspondeu a 555.920,87€, o que representou um decréscimo de 516.887,61 €.

Em 31 de dezembro de 2025 o resultado operacional correspondeu a -967.841,19€ o que representou um aumento de 575.973,58€ relativamente ao ano anterior.

Assim, o resultado líquido do período correspondeu a -1.102.996,62€.





*Handwritten signatures and initials:*  
A large signature at the top right.  
"ficer" written in blue ink below it.  
"H. Felício" written in blue ink below that.  
A blue scribble below the name.

### 2.2.3 Indicadores Económico-financeiros

Indicadores Financeiros	Rácio	2025	2024
Autonomia Financeira	Património Líquido/Ativo	79,59%	78,99%
Solvabilidade	Património Líquido/Passivo	390,04%	375,94%
Liquidez Geral	Ativo Corrente/Passivo Corrente	146,04%	161,20%
Liquidez Imediata	Disponibilidades/Passivo Corrente	103,41%	106,46%
Rendimento do Património Líquido	Resultado Líquido/Património Líquido	-4,79%	-2,24%

*Handwritten signature:*  
A blue signature at the bottom right of the page.

### 2.3 Contabilidade de Gestão

Os Municípios, à semelhança de outras organizações que integram a sociedade, e perante a constante evolução, necessitam permanentemente de ajustar a informação, nomeadamente a informação contabilística relativa à responsabilidade social e ambiental, quer ao nível dos utilizadores internos, quer externos. Quer pela proximidade, quer pela capacidade de responder de forma célere e eficaz às necessidades das populações, os Municípios têm cada vez mais uma maior relevância na qualidade de vida de cada cidadão.

Contudo, quer o acréscimo das necessidades das populações bem como das transferências de competências da Administração Central para a Administração Local, têm colocado desafios constantes à gestão autárquica.

Na Administração Pública em Portugal, acompanhando a evolução internacional para o setor público e a evolução do normativo nacional aplicado no setor privado, foi aprovado em 2015 o Decreto-Lei nº 192/2015 de 11 de setembro, que aprova o Sistema de Normalização Contabilística para as Administrações (SNC-AP), o qual entrou em vigor para os Municípios em 2020, conforme anteriormente mencionado.

O SNC-AP é constituído pelos subsistemas de contabilidade orçamental, de contabilidade financeira e de contabilidade de gestão. De acordo com o n.º 4 do artigo 4.º do referido diploma,





*Handwritten signature and initials in blue ink.*

*Handwritten initials 'Xfefe' and a symbol in blue ink.*

*Handwritten initials 'L' and 'B' in blue ink.*

“a contabilidade de gestão permite avaliar o resultado das atividades e projetos que contribuem para a realização das políticas públicas e o cumprimento dos objetivos em termos de serviços a prestar aos cidadãos”.

Conforme estipulado no ponto 4 da Norma de Contabilidade Pública 27 do SNC-AP, “a contabilidade de gestão destina-se a produzir informação relevante e analítica sobre custos, e sempre que se justifique, sobre rendimentos e resultados, para satisfazer uma variedade de necessidades de informação dos gestores e dirigentes públicos na tomada de decisões, designadamente nos seguintes domínios:

(a) No processo de elaboração de orçamentos (por exemplo, orçamentos por atividades, produtos ou serviços), nomeadamente quando se utiliza o orçamento base zero, por programas ou por objetivos;

(b) Nas funções de planeamento e controlo, e na justificação para um plano de redução de custos;

(c) Na determinação de preços, tarifas e taxas, como é o caso das entidades do setor local, cujos preços e taxas devem estar justificados pelo seu custo;

(d) No apuramento do custo de produção de ativos fixos ou de bens e serviços;

(e) Na mensuração e avaliação de desempenho (economia, eficiência, eficácia, e qualidade) de programas;

(f) Na fundamentação económica de decisões de gestão como, por exemplo, para justificar a entrega de determinados serviços a entidades externas ou para fundamentar o valor de comparticipação do Estado em serviços praticados a preços inferiores ao custo ou preço de mercado.”

Este sistema proporciona assim informação adicional para os gestores numa perspetiva de sustentabilidade económica local, com vista, nomeadamente, a uma melhoria do processo de tomada de decisões. Permite um maior rigor na gestão de recursos ao seu dispor, revelando-se um apoio imprescindível para uma gestão mais eficaz, eficiente e económica do Município.

De seguida, apresentamos os gastos, os rendimentos e os resultados por funções:





*Handwritten signatures and initials:*  
 #  
 [Signature]  
 beicen  
 4/16  
 [Signature]

**MAPA DA ANALITICA - GERAL  
GASTOS POR FUNÇÕES**

(MUNICÍPIO DE VILA VIÇOSA)

Período Janeiro - Apuramento

Ano 2025

CODIGO	RUBRICA DESCRIÇÃO	ANTERIOR		PERÍODO		ACUMULADO		SALDO	
		DEBITO	CRÉDITO	DEBITO	CRÉDITO	DEBITO	CRÉDITO	DEVEDOR	CREADOR
1.	Funções Gerais			8.194.233,75 €		8.194.233,75 €		8.194.233,75 €	
1.1.	Serviços gerais de administração pública			8.133.865,11 €		8.133.865,11 €		8.133.865,11 €	
1.1.1.	Administração geral			8.133.865,11 €		8.133.865,11 €		8.133.865,11 €	
1.2.	Segurança e ordem públicas			60.368,64 €		60.368,64 €		60.368,64 €	
1.2.1.	Proteção civil e luta contra incêndios			60.368,64 €		60.368,64 €		60.368,64 €	
2.	Funções sociais			3.276.044,85 €		3.276.044,85 €		3.276.044,85 €	
2.1.	Educação			603.119,46 €		603.119,46 €		603.119,46 €	
2.1.1.	Ensino não superior			410.846,03 €		410.846,03 €		410.846,03 €	
2.1.2.	Serviços auxiliares de ensino			192.273,43 €		192.273,43 €		192.273,43 €	
2.2.	Saúde			104.464,09 €		104.464,09 €		104.464,09 €	
2.2.1.	Serviços individuais de saúde			104.464,09 €		104.464,09 €		104.464,09 €	
2.3.	Segurança e ação sociais			211.140,41 €		211.140,41 €		211.140,41 €	
2.3.1.	Segurança Social			19.101,92 €		19.101,92 €		19.101,92 €	
2.3.2.	Ação Social			192.038,49 €		192.038,49 €		192.038,49 €	
2.4.	Habitação e serviços coletivos			1.093.135,08 €		1.093.135,08 €		1.093.135,08 €	
2.4.1.	Habitação			88.639,16 €		88.639,16 €		88.639,16 €	
2.4.2.	Ordenamento do território			25.830,61 €		25.830,61 €		25.830,61 €	
2.4.3.	Saneamento			171.546,67 €		171.546,67 €		171.546,67 €	
2.4.4.	Abastecimento de água			317.270,97 €		317.270,97 €		317.270,97 €	
2.4.5.	Resíduos sólidos			455.753,51 €		455.753,51 €		455.753,51 €	
2.4.6.	Proteção do meio ambiente e			34.094,16 €		34.094,16 €		34.094,16 €	
2.5.	Serviços culturais, recreativos e religiosos			1.264.185,81 €		1.264.185,81 €		1.264.185,81 €	
2.5.1.	Cultura			1.033.133,96 €		1.033.133,96 €		1.033.133,96 €	
2.5.2.	Desporto, recreio e lazer			223.954,97 €		223.954,97 €		223.954,97 €	
2.5.3.	Outras atividades cívicas e religiosas			7.096,88 €		7.096,88 €		7.096,88 €	
3.	Funções económicas			1.010.411,84 €		1.010.411,84 €		1.010.411,84 €	
3.2.	Indústria e energia			286.919,82 €		286.919,82 €		286.919,82 €	
3.3.	Transportes e comunicações			525.348,25 €		525.348,25 €		525.348,25 €	
3.3.1.	Transportes rodoviários			525.348,25 €		525.348,25 €		525.348,25 €	
3.4.	Comércio e turismo			196.683,77 €		196.683,77 €		196.683,77 €	
3.4.1.	Mercados e feiras			41.404,20 €		41.404,20 €		41.404,20 €	
3.4.2.	Turismo			155.279,57 €		155.279,57 €		155.279,57 €	
3.5.	Outras funções económicas			1.460,00 €		1.460,00 €		1.460,00 €	
4.	Outras funções			375.402,83 €		375.402,83 €		375.402,83 €	
4.2.	Transferências entre administrações			361.772,83 €		361.772,83 €		361.772,83 €	
4.3.	Diversas não especificadas			13.630,00 €		13.630,00 €		13.630,00 €	
	<b>TOTAL</b>			<b>12.856.093,27 €</b>		<b>12.856.093,27 €</b>		<b>12.856.093,27 €</b>	

*Handwritten initials:*  
 [Signature]  
 [Signature]





*Handwritten signature*

*Handwritten signature*

*Handwritten signature*

*Handwritten signature*

*Handwritten signature*

**MAPA DA ANALITICA - GERAL  
RENDIMENTOS POR FUNÇÕES**

**(MUNICÍPIO DE VILA VIÇOSA)**

Período Janeiro - Apuramento

Ano  
**2025**

CÓDIGO	RUBRICA DESCRIÇÃO	ANTERIOR		PERÍODO		ACUMULADO		SALDO		
		DÉBITO	CRÉDITO	DÉBITO	CRÉDITO	DÉBITO	CRÉDITO	DEVEDOR	CREADOR	
1.	Funções Gerais			4,02 €	1.987.343,17 €	4,02 €	1.987.343,17 €		1.987.339,15 €	
1.1.	Serviços gerais de administração pública			4,02 €	1.987.343,17 €	4,02 €	1.987.343,17 €		1.987.339,15 €	
1.1.1.	Administração geral			4,02 €	1.987.343,17 €	4,02 €	1.987.343,17 €		1.987.339,15 €	
2.	Funções sociais			652,64 €	1.485.115,13 €	652,64 €	1.485.115,13 €		1.484.462,49 €	
2.1.	Educação				95.061,99 €		95.061,99 €		95.061,99 €	
2.1.1.	Ensino não superior				88.528,65 €		88.528,65 €		88.528,65 €	
2.1.2.	Serviços auxiliares de ensino				6.533,34 €		6.533,34 €		6.533,34 €	
2.2.	Saúde				4.200,00 €		4.200,00 €		4.200,00 €	
2.2.1.	Serviços individuais de saúde				4.200,00 €		4.200,00 €		4.200,00 €	
2.3.	Segurança e ação sociais				3.980,81 €		3.980,81 €		3.980,81 €	
2.3.2.	Ação Social				3.980,81 €		3.980,81 €		3.980,81 €	
2.4.	Habitação e serviços coletivos			652,64 €	1.279.644,06 €	652,64 €	1.279.644,06 €		1.278.991,42 €	
2.4.1.	Habitação			652,64 €	125.319,56 €	652,64 €	125.319,56 €		124.666,92 €	
2.4.2.	Ordenamento do território				169.942,40 €		169.942,40 €		169.942,40 €	
2.4.3.	Saneamento				429.710,59 €		429.710,59 €		429.710,59 €	
2.4.4.	Abastecimento de água				538.570,64 €		538.570,64 €		538.570,64 €	
2.4.6.	Proteção do meio ambiente e				16.100,87 €		16.100,87 €		16.100,87 €	
2.5.	Serviços culturais, recreativos e				102.228,27 €		102.228,27 €		102.228,27 €	
2.5.1.	Cultura				23.280,71 €		23.280,71 €		23.280,71 €	
2.5.2.	Desporto, recreio e lazer				58.523,05 €		58.523,05 €		58.523,05 €	
2.5.3.	Outras atividades cívicas e religiosas				20.424,51 €		20.424,51 €		20.424,51 €	
3.	Funções económicas			1.723,58 €	534.163,05 €	1.723,58 €	534.163,05 €		532.439,47 €	
3.2.	Indústria e energia				455.973,81 €		455.973,81 €		455.973,81 €	
3.3.	Transportes e comunicações			1.723,58 €	6.636,36 €	1.723,58 €	6.636,36 €		4.912,78 €	
3.3.1.	Transportes rodoviários			1.723,58 €	6.636,36 €	1.723,58 €	6.636,36 €		4.912,78 €	
3.4.	Comércio e turismo				37.010,51 €		37.010,51 €		37.010,51 €	
3.4.1.	Mercados e feiras				21.285,60 €		21.285,60 €		21.285,60 €	
3.4.2.	Turismo				15.724,91 €		15.724,91 €		15.724,91 €	
3.5.	Outras funções económicas				34.542,37 €		34.542,37 €		34.542,37 €	
4.	Outras funções				7.748.855,54 €		7.748.855,54 €		7.748.855,54 €	
4.2.	Transferências entre administrações				7.748.855,54 €		7.748.855,54 €		7.748.855,54 €	
<b>TOTAL</b>					2.380,24 €	11.755.476,89 €	2.380,24 €	11.755.476,89 €		11.753.096,65 €





*Handwritten signatures and initials:*  
 [Signature]  
 [Signature]  
 feican  
 mfk  
 [Signature]

**MAPA DA ANALITICA - GERAL  
 RESULTADOS POR FUNÇÕES**

**(MUNICÍPIO DE VILA VIÇOSA)**

Período Janeiro - Apuramento

Ano 2025

CÓDIGO	RUBRICA DESCRIÇÃO	ANTERIOR		PERÍODO		ACUMULADO		SALDO	
		DEBITO	CRÉDITO	DEBITO	CRÉDITO	DEBITO	CRÉDITO	DEVEDOR	CREADOR
1.	Funções Gerais			8.194.237,77 €	1.987.343,17 €	8.194.237,77 €	1.987.343,17 €	6.206.894,60 €	
1.1.	Serviços gerais de administração			8.133.869,13 €	1.987.343,17 €	8.133.869,13 €	1.987.343,17 €	6.146.525,96 €	
1.1.1.	Administração geral			8.133.869,13 €	1.987.343,17 €	8.133.869,13 €	1.987.343,17 €	6.146.525,96 €	
1.2.	Segurança e ordem públicas			60.368,64 €		60.368,64 €		60.368,64 €	
1.2.1.	Proteção civil e luta contra incêndios			60.368,64 €		60.368,64 €		60.368,64 €	
2.	Funções sociais			3.276.697,49 €	1.485.115,13 €	3.276.697,49 €	1.485.115,13 €	1.791.582,36 €	
2.1.	Educação			603.119,46 €	95.061,99 €	603.119,46 €	95.061,99 €	508.057,47 €	
2.1.1.	Ensino não superior			410.846,03 €	88.528,65 €	410.846,03 €	88.528,65 €	322.317,38 €	
2.1.2.	Serviços auxiliares de ensino			192.273,43 €	6.533,34 €	192.273,43 €	6.533,34 €	185.740,09 €	
2.2.	Saúde			104.464,09 €	4.200,00 €	104.464,09 €	4.200,00 €	100.264,09 €	
2.2.1.	Serviços individuais de saúde			104.464,09 €	4.200,00 €	104.464,09 €	4.200,00 €	100.264,09 €	
2.3.	Segurança e ação sociais			211.140,41 €	3.980,81 €	211.140,41 €	3.980,81 €	207.159,60 €	
2.3.1.	Segurança Social			19.101,92 €		19.101,92 €		19.101,92 €	
2.3.2.	Ação Social			192.038,49 €	3.980,81 €	192.038,49 €	3.980,81 €	188.057,68 €	
2.4.	Habituação e serviços coletivos			1.093.787,72 €	1.279.644,06 €	1.093.787,72 €	1.279.644,06 €	185.856,34 €	
2.4.1.	Habituação			89.291,80 €	125.319,56 €	89.291,80 €	125.319,56 €	36.027,76 €	
2.4.2.	Ordenamento do território			25.830,61 €	169.942,40 €	25.830,61 €	169.942,40 €	144.111,79 €	
2.4.3.	Saneamento			171.546,67 €	429.710,59 €	171.546,67 €	429.710,59 €	258.163,92 €	
2.4.4.	Abastecimento de água			317.270,97 €	538.570,64 €	317.270,97 €	538.570,64 €	221.299,67 €	
2.4.5.	Resíduos sólidos			455.753,51 €		455.753,51 €		455.753,51 €	
2.4.6.	Proteção do meio ambiente e			34.094,16 €	16.100,87 €	34.094,16 €	16.100,87 €	17.993,29 €	
2.5.	Serviços culturais, recreativos e			1.264.185,81 €	102.228,27 €	1.264.185,81 €	102.228,27 €	1.161.957,54 €	
2.5.1.	Cultura			1.033.133,96 €	23.280,71 €	1.033.133,96 €	23.280,71 €	1.009.853,25 €	
2.5.2.	Desporto, recreio e lazer			223.954,97 €	58.523,05 €	223.954,97 €	58.523,05 €	165.431,92 €	
2.5.3.	Outras atividades cívicas e religiosas			7.096,88 €	20.424,51 €	7.096,88 €	20.424,51 €	13.327,63 €	
3.	Funções económicas			1.012.135,42 €	534.163,06 €	1.012.135,42 €	534.163,06 €	477.972,37 €	
3.2.	Indústria e energia			286.919,82 €	455.973,81 €	286.919,82 €	455.973,81 €	169.053,99 €	
3.3.	Transportes e comunicações			527.071,83 €	6.636,36 €	527.071,83 €	6.636,36 €	520.435,47 €	
3.3.1.	Transportes rodoviários			527.071,83 €	6.636,36 €	527.071,83 €	6.636,36 €	520.435,47 €	
3.4.	Comércio e turismo			196.683,77 €	37.010,51 €	196.683,77 €	37.010,51 €	159.673,26 €	
3.4.1.	Mercados e feiras			41.404,20 €	21.285,60 €	41.404,20 €	21.285,60 €	20.118,60 €	
3.4.2.	Turismo			155.279,57 €	15.724,91 €	155.279,57 €	15.724,91 €	139.554,66 €	
3.5.	Outras funções económicas			1.460,00 €	34.542,37 €	1.460,00 €	34.542,37 €	33.082,37 €	
4.	Outras funções			375.402,83 €	7.748.855,54 €	375.402,83 €	7.748.855,54 €	7.373.452,71 €	
4.2.	Transferências entre administrações			361.772,83 €	7.748.855,54 €	361.772,83 €	7.748.855,54 €	7.387.082,71 €	
4.3.	Diversas não especificadas			13.630,00 €		13.630,00 €		13.630,00 €	
	<b>TOTAL</b>			<b>12.858.473,51 €</b>	<b>11.755.476,89 €</b>	<b>12.858.473,51 €</b>	<b>11.755.476,89 €</b>	<b>9.365.146,46 €</b>	<b>8.262.149,84 €</b>

**2.4 Acontecimentos Após Data de Balanço**

Não foram verificados acontecimentos após a data do relato suscetíveis de modificar a situação evidenciada nas contas.

**2.5 Acontecimentos futuros**

No exercício de 2026 vamos executar projetos financiados pelo Alentejo2030 que vão exigir algum investimento e com isso recurso ao crédito para a contrapartida nacional, designadamente:

- Intervenções no sistema de abastecimento de água em baixa em Bencatel;
- Intervenções no sistema de abastecimento de água em baixa em Vila Viçosa;
- Intervenção da Capela de S João;





*Handwritten signature and initials*

- Projetos de Regeneração Urbana em Bencatel em S Romão;
- Construção do novo edifício para acolhimento empresarial/Incubadora de empresas.

**Para além desses, já estão a decorrer em 2026:**

- A conclusão da implementação da Estratégia Local de Habitação e respetivos projetos;
- O projeto de eficiência energética para a Piscina Municipal Coberta;
- ETAR de S Romão;
- ETAR de Pardais;
- Obra da casa do Pai de Florbela Espanca e continuar a implementar o circuito de Florbela;
- O programa Municipal e Intermunicipal de Promoção do Sucesso Escolar;
- O programa Radar Social;
- O CLDS 5G;
- Acompanhamento da fase final da Candidatura a Património da Humanidade.

*Handwritten initials and symbols*

**Também já têm concurso aberto/ candidatura / financiamento garantido:**

- Aquisição de equipamentos e uma viatura para a proteção civil e Bombeiros;
- Investimentos na recolha de resíduos verdes e orgânicos (recolha bio e Alentejo 2030);
- Construção de sete apartamentos em Vila Viçosa;
- Substituir o relvado do campo de jogos Pereira Bom;
- Construção de um Loteamento de iniciativa municipal em S Romão;
- Praça de Touros de Pardais.

*Handwritten initials and symbols*

**Estamos a candidatar e a aguardar resposta a candidaturas ao Alentejo2030 e a outros Fundos para:**

- Estação de tratamento de águas de Vila Viçosa (ETA);
- Implementação de um sistema de telegestão da água em Alta;
- Ao nível do ensino a intervenção na EB2 D. João IV para instalação do futuro Centro Escolar;
- A variante à antiga EN254, início da execução;
- Início da implementação do PIER da UNOR 3 (Vigária);
- 

**Irá ainda acontecer:**

- Projetar um Loteamento de iniciativa municipal em Pardais;
- Projetar habitação a custos acessíveis e a custos controlados em Vila Viçosa e Bencatel;
- Projetar parque de feiras e pavilhão multiusos;
- Projetar pavilhão desportivo municipal;
- A reorganização funcional do Município;
- O início da revisão do PDM, para procurar resolver a questão das pedreiras e risco de circulação viária para os municípios;
- A construção de duas ERPIS (caso abram candidaturas);





*feita*  
*aj. M*

## 2.6 Proposta de Aplicação de Resultado

Na sequência do que tem sido prática nos anos transatos, propõe-se que o resultado líquido negativo do exercício findo em 31 de dezembro de 2025, no montante de -1.102.996,62€, seja transferido para resultados transitados.

*H. B.*  
*B*

## 2.7 Outras Informações Relevantes

O Município não tem em mora qualquer dívida à Administração Fiscal, ao Centro Regional de Segurança Social, à Caixa Geral de Aposentações ou a quaisquer outras entidades públicas.

Vila Viçosa, 23 de março de 2026

Inácio Esperança

Presidente da Câmara Municipal de Vila Viçosa

*L*  
*B*  
*B*

